LIHULA TEATAJA

Lääneranna valla ajaleht

nr 1 / Detsember 2017

Puhtu-Laelatu looduskaitseala tähistab tänavu 60. aastapäeva. Foto: Arno Peksar

Meie lood

- Vallavanem Mikk Pikkmets
- Volikogu esimees Arno Peksar
- Kultuurikava
- Lääneranna valla tutvustus
- Tänukirjade sadu
- Massu Ratsaspordikool
- Vallavolikogu tutvustus
- Piirkonnapolitseinikud
- Vabatahtlike tänupidu

Armsad Lääneranna valla elanikud!

Täna on tähenduslik päev, sest hoiate käes uut, Lääneranna valla paberlehte.

Esimese lehenumbri kokkupanemisel aitasid kaasa kümned meie piirkonnas tegutsevad inimesed. Lisaks toimetajale, kelleks on endise Lihula Teataja toimetaja Kristina Kukk, on oma panuse andnud endisest Lihula vallast pärit keeletoimetaja Anu Rooseniit ning graafiline disainer Ain Saare.
Lehe materjali aitasid kokku panna kümned endises Hanila, Koonga, Lihula ja Varbla vallas elavad inimesed.
On ütlemata suur au, et meie kandis on nii palju toredaid ja abivalmis inimesi, kellele läheb korda meie uue valla ühes rütmis hingamine.

Palve ja üleskutse

Selleks, et praegusel üleminekuperioodil leida kiiremini üles need ägedad inimesed, kes meie uues ühendvallas tegutsevad, ning noppida väga paljudest erinevatest sotsiaalmeedia kanalitest kokku infokillukesi ühendvalla elanike saavutuste kohta, on meil kõigile suur palve ja üleskutse.

Kui teie ise või keegi teie Lääneranna valla sõpradest-tuttavatest saavutab või teeb kusagil teoks midagi, mida ka teistel hea teada, olgu see siis spordi-, kultuuri-, hariduse või mistahes muust valdkonnast, andke sellest palun julgelt märku. Kindlasti on oodatud ka igasugune info vallas korraldatavatest avalikest üritustest.

Kasutades siinkohal Eesti Kaitseliidu suurõppuse üleskutset, ütleme, et iga okas loeb – see tähendab, et meie lehe meeskonnale läheb korda iga meie valla elaniku, ettevõte või seltsingu saavutus, olgu see kuitahes suur või väike. Isegi siis, kui me päris iga infokildu avaldada ei jõua.

Sisukas veebiversioon

Lääneranna paberlehel on ka veebiversioon, mis kannab praegu veel nime Lihula Teataja ning on leitav aadressil www.lihulateataja.ee. Selle portaali haldamine ja kontseptsiooni edasiarendamine on meeskonnatöö, kus panustavad mitmed inimesed, kuid loomulikult on ALATI oodatud ka kõik uued tegijad, kaastööd ja ettepanekud.

Veebilehe sisu kokku pannes lähtume järgmistest hea tava põhimõtetest:

- See on siinse piirkonna tegevusi ja ettevõtmisi kajastav informatiivne keskkond, mille detailsem kontseptsioon areneb pidevalt ning on headele ettepanekutele avatud;
- Lisaks päevakajalistele uudistele on üks eesmärk kajastada kohalike inimeste ja ettevõtete tegevust, tutvustades muuhulgas siinkandis pakutavaid tooteid ja teenuseid;
- See veebileht on ennekõike heatahtlik ja innustav, kohaliku elu arengut toetav kogukonnaportaal;
- Kui märkate teadet või uudist, mis on ebatäpne või sisaldab mõnda kirjaviga, oleme tänulikud, kui sellest meile teada annate, sest, kes teeb, sel juhtub, kuid õnneks saab iga viga parandada.

> *Teeme koos, teeme paremini – kõik mõtted on teretulnud!*

Meie suure meeskonna nimel,
Kristina Kukk

Lääneranna Teataja toimetuse kontaktid:
+372 5802 4630 või **ajaleht@laaneranna.ee**

Kes on Lääneranna vallavanem Mikk Pikkmets?

Lääneranna Vallavolikogu valis 9. novembril toimunud istungil Lääneranna vallavanemaks Mikk Pikkmetsa.

Mikk Pikkmets on 34aastane, abielus ja kolme lapse isa, elab Oidremal. Tema haridustee algas Lihula koolist, kus ta lõpetas ka põhikooli. Keskhariduse sai ta Pärnu Koidula gümnaasiumist. 2007. aastal lõpetas Mikk Pikkmets Estonian Business Schooli rahvusvahelise ärijuhtimise eriala ja jätkas õpinguid Tallinna Tehnikaülikoolis majandusarvestuse erialal. Õpingud katkesid, kui Mikk suundus tööle Brüsselisse Euroopa Parlamenti Vilja Savisaar-Toomasti nõunikuks.

2006. aasta jaanuarist kuni 2009. aasta augusti töötas Mikk Riigikogus Keskfraktsiooni nõunikuna ja seejärel viis aastat Euroopa Parlamendis.

2008. aastal ostis ta Oidrema sauna ning aasta hiljem kirjutas projekti selle taastamiseks, mis osutus edukaks. Aastast 2011 on Mikk pidanud saunamehe ametit.

2009. aastal kandideeris esimest korda kohalike omavalitsuste valimistel Koonga vallas ja osutus valituks ning juhtis neli aastat spordi- ja noorsookomisjoni. 2012. aastal kirjutas projekti spordivahendite soetamiseks ning jõusaali sisustamiseks Lõpel, mis sai ka positiivse toetusotsuse.

2013. aastal kandideeris Mikk kohalike omavalitsuste valimistel Koonga vallas ning saavutas parima tulemuse, ent kuna oli lubanud täita Brüsselis pooleli olevad töökohustused, sai temast vallavanem 1. märtsil 2015.

Esimest kandideerimist on Mikk põhjendanud sellega, et soovis elada maal ja elada hästi: "Mind ei rahuldanud tolmavad ja auklikud kruusateed ega valla räämas ja lagunev vara. Selle asemel et niisama vinguda, otsustasin proovida asju muuta."

Ka tänavustel valimistel otsustas Mikk kandideerida, sest ideid ja plaane, mida Lääneranna vallas ellu viia, on tal palju. Tema häältesaak oli tänavu meie piirkonnas kõige suurem – 298.

Mikk, miks Te otsustasite maale elama jääda?
Mulle meeldib meie vallas olla ja elada. Meeldib meie loodus, rabad, loomastik ja siinsed inimesed. Mulle meeldib meie turvaline ja sõbralik elukeskkond, kus lapsed võivad julgelt ka üksi õues mängida ning ise bussiga kooli sõita. Kuid eks ma olen ka nii-öelda maalt ära olnud – kuus aastat Tallinnas koolis-tööl ja viis aastat Brüsselis tööl. Samas olen kogu selle aja olnud tihedalt seotud kodukohaga ning osalenud ka 2009. aastast kohaliku volikogu töös.

Mida te soovite jägneva nelja aasta jooksul Lääneranna vallas muuta või ellu viia?
Neli aastat tundub esmapilgul päris pikk aeg, kuid, arvestades uue valla väljakutseid, jääb sellest kindlasti väheks. Esmane ülesanne on uus kooslus kiiresti ja ühtlaselt tööle saada, et nelja aasta jooksul tekiks neljast erinevast piirkonnast üks suur tervik. Selle eelduseks on head ühendused ja teed ning kõigile võrdselt tagatud kvaliteetsed teenused.
Lisaks on veel terve rida juba pooleli olevaid asju, mis vajavad edukalt lõpule viimist – tänavavalgustuste renoveerimine, katlamajade renoveerimine, soojustrasside vahetamine, tööstusalade arendamine ja veel mitmed teised objektid.

Millega tegelete vabal ajal?
Veedan aega pere seltsis ning meeldib võimalikult palju kalal ja jahil käia. Soojemal ajal leian vahel aega ka mootorrattaga ringi sõita ning võimalusel ei ütle ära ka reisimisest.

Mida soovite Lääneranna valla inimestele uueks, 2018. aastaks?
Positiivset ja rõõmsat meelt, arusaamist ja mõistmist. Kõike paremat ja häid kordaminekuid.

Põnevaid fakte Mikk Pikkmetsast:

- Pärit kuuelapselisest perest
- On alates 2003. aastast tegelenud jalgpalliga. Mängis EBS-i võistkonnas Eesti meeste meistrivõistlustel 5. ja 4. liigas. 5 aastat mängis Brüsseli Euroleague Eesti meeskonnas
- 2007. aastal käis mootorrattaga Nordkappis
- 2007. aastal osales 8. SEB Tallinna Sügisjooksul, läbides 10 km ajaga 54.08
- 2008. aastal osales mootorrattaga IronButt 1000 Miles võistlusel, kus läbis 24 tunni jooksul ligi 1650 km
- 2011. aastal linastus Eestis Arbo Tammiksaare film "Täitsa lõpp", kus Mikk mängis jahimeest
- 2016. aastal püstitas isikliku kalapüügirekordi, saades kätte 4,5 kg haugi

Foto: Erakogu

Foto: Mariann Peksar

Lääneranna Vallavolikogu esimees Arno Peksar...

Peeter Vissak
Fotograaf, botaanik ja endise Hanila valla ajalehe toimetaja

...on meeskonnamängija, kes arvestab reegleid, nõuab konstruktiivseid lahendusi, teab oma piire, tunneb taimede hingelu, tahab elada maal, naabrist vähemalt 100 meetri kaugusel, luurele minnes ei lobise, aga muidu ütleb kõik ausalt ja otse välja, armastab reisida ja pildistada.

Kabinetti astudes on selge, et meie vestlus ei alga nii, nagu kavatsesin – lapsepõlve ja kooliaastatega. Arno lõpetab kiiresti mingit ametlikku kirja ja sajatab poolihääli haldusreformi korraldajate küündimatust. Ei kahtle minagi, et nii oluline ja mahukas programm võinuks olla korralikult ette valmistatud ning varustatud rakendusdokumentide ja teostatava kalenderplaaniga. Selle asemel tuleb uutel liitvaldadel läbi närida üha uutest lõksudest, kuhu igapäevatöö takerdub. “Näiteks elementaarsed asjad, nagu uute vallaametnike palgad, oleksid nagu paigas, aga pole määratud, millisest eelarvest neid kuni 2018. aasta 1. jaanuarini makstakse,” toriseb ta mind märgates. Siiski saame juba üsna pea intervjuule keskenduda.

Mida sa uue volikogu kohta oskad öelda?

Meie vestluse ajaks on volikogu kaks korda koos istunud, nii et teatav pilt on koosseisust juba kujunenud. Üldiselt on nii, et kõik on isiksused, mida võis ka arvata. Loodame, et valdav osa koosseisust saab selle tunde kätte, et nad on Lääneranna valla volikogu liikmed, mitte ei esinda oma väikest piirkonda. Kui on hea ja selge eesmärk, mis tuleb valla huvides ellu viia, siis tuleb olla ühe mütsi all, sõltumata sellest, missuguses pundis keegi parajasti on või millist küla ta eelkõige esindab. Kohalikus volikogus peab ajama ühte asja.

Millised on meie uue suurvalla ühised huvid?

Eelkõige see, et kogu tegevuse A ja O on liitumisleping. See on meie põhidokument, mis niipea ei aegu. Ilma põhidokumendita on anarhia. Mis seal kirjas on, sellest tuleb lähtuda. Muidugi võib vaba ressursi olemasolu korral tegeleda ka mõne lepingus mitte kirjas oleva “kõrvalise” teemaga. Liitumislepingu koostamisel saavutasime meie – see tähendab ennekõike vallavanemad, volikogude esimehed koos kõigi nelja volikoguga konsensuse. Kõigil inimestel oli võimalus selles protsessis osaleda. Kes seda ei teinud, on ise süüdi. Praegu pole ka kellelgi Lääneranna volikogus nii soodsat “jõupositsiooni”, et seda üksi muuta saaks.

Räägi siis natuke oma taustast ka – kes sa oled ja kellena töötanud?

Polegi eriti tööd teinud (naerab) – natuke aega enne omavalitsusse tulekut olin kolhoosis agronoom, viimased kaks aastat peaagronoom. Päris ilmaaegu pole seda põllumajandusharidust saanud, näiteks oli sellest Ussimo brändi rajamise juures abi. Päris huvitav oli taimkatseid teha ja kompostisegude retsepte kokku panna. Seal see haridus luges ja loogika toimis. Praegu töö käib edasi.”

Kui sügaval on su juured siinkandis? Teades, et sa oled patrioot, siis kui suureks patrioodiks sa veel võid saada?

Lühike vastus: mulle see kant meeldib. Kooliajal käisin vanavanemate juures üsna sageli, aga kõrgkooli ajal olid suhted siiski episoodilised. Minu erialal ju suvevaheaega peaaegu polnudki, mõnikord ainult kaks nädalat, nagu talvel, pealegi tegin palju sporti. Praegu võiks siitkandist lahkumine tulla kõne alla ainult siis, kui ma pole siin enam võimeline ennast ära elatama.

Miks sa endaga koos luurele läheksid (kui läheksid muidugi) ja miks Lääneranna vald sinu juhtimise all edenema peaks?

Kõigepealt ei ole ma kunagi olnud autoritaarne juht. Hindan meeskonnatööd ja püüan alati teise poolega arvestada, mis muidugi tähendab seda, et ma ootan, et ka teine pool minuga arvestaks. Kui kerkivad üles ebakõlad, siis tuleb need sirgeks rääkida, mitte ajada kangekaelselt oma rida. Ma eeldan, et kui midagi tehakse koos, siis peab see olema kompromiss või lihtsalt kõige parem lahendus. Luurele minnes peab igaüks tegema seda, mis on kokku lepitud (luurel ju teadupärast enam lobiseda ei saa). See on usalduse küsimus.

Kas on mõni omadus, mis sulle enda juures ei meeldi?

Ennast kritiseerida on kuradi raske. Ma pean mõtlema, minu käest pole taolist asja kunagi küsitud. Parem oleks siiski negatiivseid asju kellegi teise käest küsida, aga see, et ma ideaalne oleksin, pole endale ka usutav.

Üks halb omadus on tegelikult hea omadus – olen harjunud enam-vähem kõike ausalt ja otse ütlema, aga mõni võib seda otseütlemist isiklikult võtta ja solvuda. Seepärast olengi nüüd mõnikord otsustanud, et vaikimine on kuld ja kui pole mingi fataalne asi, siis jätan ütlemata. Teiselt poolt jällegi, kui sa oled kõik ausalt ja otse välja öelnud, siis on võimalus nuga selga saada minimaalne.

Hea küll – hobid?

Hobidega tegelen ikka edasi. Pinge maandamist on vaja. Loodus ja orhideed jäävad ning praegu tundub, et sellele hobile peaks järjest rohkem aega kulutama. Kuna väga paljud juba teavad minu orhideehuvist, siis saan ise või saavad hobikaaslased pidavalt vihjeid põnevatest paikadest. Näiteks tõi see suvi meie uue valla territooriumilt lausa mitu Eesti mastaabis parimate hulka kuuluvat kuldkinga leiukohta. Kõik uued vihjed tahavad kontrollimist ja vanad kohadki läbikäimist. Jäävad ka reisimine ja fotograafia.

KULTUURIKAVA

Detsember

- **19.12 kell 11–13 Kõmsi rahvamajas** koduste laste jõulupidu. Lasteteater Trumm uus jõuluetendus “Marss Kuule”, jõuluvana
- **21.12 kell 17 Lihula Kultuurimajas** Lääneranna valla eakate jõulupidu. Meeleolu loovad Reet Linna, Boris Lehtlaan ja Aare Jaama. Tasuta
- **29.12 kell 20 Kõmsi rahvamajas** aastalõpupidu
- **29.12 kell 21 Varbla Rahvamajas** aastalõpupidu. Esinevad ansambel Parvepoisid ja tantsutrupp Väntvõllid, avatud baar. Laudade reserveerimine ja piletite eelmüük rahvamajas: 4.–8.12 kell 9–15. Pilet eelmüügist 10 €, peoõhtul 12 € (sisaldab pokaali vahuveini)
- **30.12 kell 20.30 Vatla rahvamajas** aastalõpupidu

Jaanuar 2018

- **12.01 kell 19 Lihula Kultuurimajas** kontsert. Esineb Ivo Linna. Pilet 10 €
- **13.01 kell 17 Lihula Kultuurimaja** suures saalis “Me armastame teatrit”. Dirigent Mati Põdra (50), laval Märt Jakobson, Peeter Kaljumäe, Pille Saatmäe ja mitmed instrumentaalsolistid spetsiaalselt selleks ürituseks kokkutulnud sümfooniaorkestri saatel
- **17.01 kell 13 Lihula Kultuurimajas** Rakvere Teater lasteetendusega “Timbu- Limbu”. Pilet 8 €, piletid saadaval ka Piletimaailmas
- **28.01 kell 12 Lihula mõisas** Ajalooklubi. Ettekandega “Päris ja Prii. Talurahva vabastamine Eesti- ja Liivimaal” esineb Ene Hiio

Veebruar

- **17.02 kell 19 Lihula Kultuurimajas** kontsert “Jäljed”, esineb Tõnis Mägi. Pilet 12 €
- **18.02 kell 12 Lihula mõisas** Ajalooklubi. Ettekandega “Vabadussõja lahingutandritel” esineb Alo Lõhmus
- **28.02 kell 19 Lihula** Kultuurimajas Rakvere Teater “Gravitatsioon”. Pilet 15/13 €, piletid saadaval ka Piletimaailmas

Kultuurikavas võib toimuda muudatusi.
Täpsem info **kultuurimaja.weebly.com**, **www.lihula-teataja.ee/kultuurikava** või Hanila, Koonga ja Varbla kodulehtedel.

Lääneranna valla tutvustus

Käesoleva aasta 24. oktoobril jõustus Hanila, Koonga, Lihula ja Varbla valla ühinemine, mille tulemusel moodustus uus omavalitsusüksus nimega Lääneranna vald, pindalaga 1361 km^2 ning üks suurema hajaasustusega maaüksus: 4 inimest ühe km^2 kohta.

Uues vallas on üks linn (Lihula), üks alevik (Virtsu) ja 150 küla, kus elab 2017. aasta 1. jaanuari seisuga pea 5600 inimest.

Meie vallas on seitse üldhariduskooli: Lihula Gümnaasium, Virtsu Kool, Lõpe Kool, Koonga Kool ja Varbla Kool, Metsküla Algkool ning Kõmsi Lasteaed-Algkool. Lisaks on kuus lasteaeda, millest viis on koolidega samas majas ning üks, Lihula lasteaed on eraldiseisev asutus. Lisaks on meil kaks huvikooli: Lihula Muusika- ja Kunstikool ning Massu Ratsaspordikool.

Lääneranna vallas on kaks hooldekodu: SA Lõuna-Läänemaa Tervishoiu ja Sotsiaalhoolekande Keskus Lihulas ning SA Koonga Hoolekanne Koongas. Tervist saab kontrollida nelja perearsti juures. Apteeke on Lääneranna vallas kaks: Lihulas ja Koongas. Hambaid saab ravida Lihula lasteaias, kus esmaspäeviti võtab vastu AS Pärnu Hambapolikliiniku meeskond.

Lääneranna vallas on kuus rahvamaja: Kirblas, Metskülas, Kõmsil, Vatlas, Varblas ja Paadremal; kolm seltsimaja: Hanilas, Saulepis ja Virtsus; kaks kultuurikeskust: Lõpel ja Lihulas. Lisaks on Lääneranna vallas 11 raamatukogu: Lihulas, Tuudil, Kirblas, Metskülas, Koongas, Lõpel, Kõmsil, Vatlas, Virtsus, Varblas ja Saulepil.

Lääneranna valda läbib lugematu hulk maastiku- ja looduskaitsealasid, millest suuremad on Lihula ja Tuhu maastikukaitseala ning Avaste looduskaitseala. Lisaks ka Matsalu Rahvuspark ning mitmed hoiualad.

Lääneranna valla rannajoone pikkus on pea 216 km, mille hulka ei ole arvestatud laide ja saari. Siin asub üks Eesti ja kogu Euroopa suurimaid puisniite: Kalli-Nedrema puisniidu niidetava ala suurus on kasvanud ligi 100 hektarini ning niidu väärtusi tutvustab õpperada.

Põnevaid fakte Lääneranna vallast:

- Auväärses eas Mihkli kiriku kohta arvatakse aga, et seal isegi Läti Hendrik ametis olnud. Mihkli kirik ehitati poliitiliselt mõjukasse Soontagana muinaskihelkonda juba 13. sajandi lõpus ning on seega kogu Lääne-Eesti vanimaid ja omapärasemaid ehitisi.
- Endise Koonga valla alad kuni Pärnu linnani kuulusid iidse ja mõjuvõimsa Soontagana kihelkonna valdustesse. Asus selles vallas ka üks muinaseestlaste viimastena vallutatud kantse – Soontagana maalinn. Soode keskel asunud maalinna viinud väga salajane veealune tee. Täna ümbritseb iidset linnusemäge kaunis pärandkultuurmaastik – niidud, vanad talukohad ja kiviaiad. Lisaks mõnusale jalutuskäigule ja kaunitele vaadetele ootavad külastajaid lõkkekohad ja matkaonn.
- Lääneranna vald on Mandri-Eestis esikohal käpaliste (orhideede) liigirohkuse poolest: meie looduses võib leida kuldkinga ja hallkäppa ning palju teisigi tuntud ning vähemtuntuid orhideesid.
- 2016. aastal korraldas 48% Läänemaa kultuuriüritustest endine Lihula vald.
- Paatsalus on tänaseni säilinud 1912. aastal Eduard Kleiseli ehitatud Illuste mõisahoone, mis on huvitav näide juugendstiilist. Hoonet ümbritsevad 19. sajandi lõpul rajatud pargi puuhiiglased.
- Paadisõidu armastajatele võivad huvi pakkuda Varbla laiud: 12 saare ja laiu vahel sõitmine on tore ajaviide nii lastele kui ka täiskasvanutele.
- Üheks vaatamisväärsuseks on Lääneranna vallas Kolga oja ja luited. Läbi luitestiku voolates on oja kujundanud sügava maalilise oru. Siinsete vanimate mändide iga ulatub üle 170 aasta. Loodushuvilistele on siia rajatud matkarada.
- Aegade hämarusest nimetati endise Koonga valla kanti Junnumaaks, umbes nagu Mulgimaa või Setumaa. Nagu ühele suurele maale kohane, elasid siis ja elavad nüüdki siin erinevad rahvakillud: puujunnlased, kivijunnlased, pussjunnlased jne.
- Lääneranna vallas asub riikliku tähtsusega Virtsu sadam, mis teenindab Saaremaa ja Mandri-Eesti vahelist transiitliiklust ja rahvusvahelist kaubavedu.
- Hanila kirjutas oma “Hõbevalgesse” president Lennart Meri.
- Karuse pastor Aleksander Ludwig Baumann asutas 1842. aastal Karuse kihelkonna koguduse raamatukogu, mis oli esimene avalik maaraamatukogu Eestimaal.
- Kirjanik Karl Ristikivi elas lapsepõlves Pivarootsi külas. Varase noorpõlve kasvukohad on kirjanik jäädvustanud Tallinna triloogias (1938–1942). Karl Ristikivi auks paigutati 1987. aastal Pivarootsis Juurika talu seinale mälestustahvel.
- 13. sajandi alguses asus Lihula linnus Lihula muinaskihelkonnas ja oli mitme hinnangu järgi üks peamisi keskusi Eestimaa lääneosas või isegi kogu Eestimaal.
- 2017. aastal tähistas Lihula 806. aastapäeva
- Lääneranna vallas läbi tasase maa ja luha looklev Kasari jõgi on pikkuselt ja veerohkuselt Eestis neljandal kohal.

- Lihula lilltikand on kantud pärandkultuuri nimistusse – sellega kirjati nii naiste leekivpunaseid seelikuid kui ka ehiti saanitekke.
- Sügisel võõrustab Lihula linn Matsalu loodusfilmide festivalil kogu maailmast kokku tulevaid parimaid loodusfilmi- ja -fotosõpru ning oma ala parimaid tegijaid – 2017. aastal toimus festival juba 15. korda.
- Lihula mõis oli 17. sajandil Läänemaal üks suuremaid.
- Lihula käsitöölistest oli möödunud sajandil väga kuulus kullassepp Johann Friedrich Baumann.
- Apteek asutati Lihulasse 1837. aastal. Samal ajal pandi alus ka esimesele laulukoorile.
- Rapla–Virtsu raudtee olemasolu ajal (1931–1968) oli Lihulas raudteejaam. Selle veetorn (ehitatud 1930–1931) on tehnikamälestis.

Fotod: Sivar Tõnisson, Merike Pikkmets, Eliise Tiidussalu, Karel Kaisel, Arno Peksar

Läänemaa tunnustab 2017: tänukirjade sadu Lääneranna piirkonda

23. novembril Puise nina Kogre kõrtsis toimunud tänuüritusel "Läänemaa tunnustab 2017" kuulutati maakonna aasta sotsiaaltöö tegijaks Ireen Kangro, noosootöö sündmuseks Lihula noorte töömalev "Piiridest välja", Läänemaa sädeinimeseks Pille Saatmäe ja Läänemaa parimaks kodanikuühenduseks Lihula Lilltikandi Selts.

Aasta sotsiaaltöö tegija – Ireen Kangro

Ireen Kangro on endise Hanila valla sotsiaalnõunik, kes tegeleb ka noorsoo-, vabatahtliku ja projektitööga. Ireeni kandidatuuri esitas Eesti Töötukassa Läänemaa osakond.

Ireenil tekkis Töötukassaga hea kontakt ja koostöö kohe, kui ta asus 2013. aastal valla sotsiaalnõuniku ametikohale. Ta on aktiivne kaasamõtleja, lahenduste otsija ning valmis tegema võrgustikutööd inimeste muredele lahenduse leidmiseks. Ta on aidatud töötuid töö leidmisel ja tööl püsimisel.

Tema juhendamisel ja organiseerimisel on Hanila vallas toimunud tööharjutus töötute oskuste ja sotsiaalsuse taastamiseks, motivatsioonikoolitused, tööklubid, tugiisiku teenuse osutamine ja palju muud. Ireenile ei ole tarvis tõestada, et mingi juhtum või olukord on tõsine ja vajab tähelepanu, ta mõistab seda.

Tänuüritusel viibinud Ireen märkis, et tunnustuse saamine oli tema jaoks täiesti ootamatu, kuid meeldiv üllatus: "Enda meelest pole ma teinud midagi erilist, pigem lihtsalt tööd. Samas on väga meeldiv, et seda märgatakse." Ireeni sõnul saab ta oma tööd teha hästi tänu sellele, et tal on tugev tagala: toetavad kolleegid vallamajas, väga hea naiskond koduhoolduses ning koostööpartnerid, nagu haiglad ja meditsiiniasutused, Sotsiaalkindlustusamet, Politsei- ja Piirivalveamet, teised kohalikud omavalitsused ning Eesti Töötukassa.

Aasta noosootöö sündmus – Lihula noorte töömalev "Piiridest välja"

Lihula noorte töömalev "Piiridest välja" andis kümnele 13–16aastasele Lihula linna ja valla noorele ainulaadse töökogemuse. Maleva idee oli kombineerida kergemaid, noortele sobivaid töid ning anda neile võimalus tutvuda piirkonna ettevõtete ja nende juhtidega. Mängiti seiklusmänge, toimusid tööohutuse- ja karjääriplaneerimise koolitused, tehti heakorratöid. Ainulaadne ettevõtmine sündis koostöös kohalike ettevõtjatega.

"Maleva mõte oli õhus juba ammu ning kuna praeguseks on Lihulas olemas niivõrd tore ja tegus noorsootöötaja nagu Anneli, tundus patt seda mõtet mitte teoks teha. Seda enam, et minu jaoks oli kogu

see "Piiridest välja..." teema seotud kaks aastat järjest korraldatud samanimelise ettevõtluspäevaga, olles selle kontseptsiooni edasiarendus," selgitas üks maleva korraldajatest Kristi Märk, kelle tänusõnad lähevad nii kaaskorraldajatele, koostöövalmis ettevõtjatele kui ka osalenud noortele.
"Nii tore, et meid ümbritsevad noored, kes tahavad koos midagi suurt ära teha. Auhind tuli muidugi ootamatult ja tuletab meelde, kui tore suvi meil oli. Aitäh tublidele noortele, tööandjatele: Lihula Vallavalitsus ja Vikträ OÜ. Aitäh Greencube OÜ-le ja Narma vaibavabrikule, kes oma edulugusid noortega jagasid. Tihti peamegi just piiridest välja mõtlema ja tegutsema," tänas maleva teine korraldaja Anneli Pikkmets.

Läänemaa sädeinimene – Pille Saatmäe
Pille Saatmäe on Kõmsi Lasteaed-Algkooli direktor, Lihula Muusika- ja Kunstikooli õpetaja ning Lihula Meeskoori ja Kõmsi Mudilaskoori dirigent, kes lisaks neile ülesannetele panustab palju veel erinevates valdkondades.
Sel suvel suutis Pille enda ümber koondada rohkem kui sajast inimesest koosneva vabatahtlike armee, kellega koos korraldati 8. augustil Lihula Kultuurimaja ees suurejooneline kultuurigala "Kingitud aeg". Kultuurigala viis osalejad ja vaatajad kuue tunni jooksul läbi kunsti-, muusika- ja tantsuetenduste ajas rändama. Pille pühendumus kõrgvormis kunstide ja rahvakultuuri valdkonnas on lausa uskumatu.
"No mis ma oskan öelda. Kutse tänuüritusele oli üllatus! Eile õhtul tundsin end koos kõikide vahvate inimestega tõesti hoitult," rääkis Pille Saatmäe. "Meid lausa poputati. Laura Põldvere lubas meil nautida hääleimprovisatsiooni ja Kogre kõrtsi kokad pakkusid elamusi maitsemeelele. Armas oli! Aitäh märkajatele, aitäh kaasteelistele!"

Läänemaa parim kodanikuühendus 2017 – Lihula Lilltikandi Selts
2012. aastal loodud seltsi tegevus ulatub juba 2007. aastasse, mil Lihula Rahvaülikoolis oli lilltikandi kursus. Selle lõppedes tikkisid tublimad naised oma esimesed tekid ja järgnes terve aasta väldanud uurimistöö, kus käidi perest peresse, uuriti, pildistati ja koostati kirjeldused ligi kahesajale tekile. Selle tulemusena ilmus 2009. aasta kevadel raamat „Lihula lilltikand ja meistrid" ning sellest ettevõtmisest kasvas välja ka selts.
2011. aastast on selts augustis korraldanud Lihula Lillkirja Festivali, mille eesmärk on tutvustada ja populariseerida Lihula lilltikandit. Festivali kavas on tikitud esemete näitus, seminar, töötoad, mida juhatavad seltsi liikmed, toimub ka võistutikkimine. Tänavu toimunud seitsmendat Lihula Lillkirja Festivali külastas ligi 400 inimest kogu Eestist, lisaks välisturistid. Seltsi välja antud raamatute järgi on sajad, kui mitte tuhanded käsitööhuvilised teinud endale Lihula lillkirja motiiviga esemeid.
Lisaks tulid seltsi liikmed Lihula valla kohvikutepäeval välja menuka Lillelise Lihula nime kandva kohvikuga. Igal aastal osalevad Lihula Lilltikandi Seltsi liikmed Mardilaadal, kus korraldatakse töötube sadadele tikkimishuvilistele.
Tänuüritusel käis tunnustust vastu võtmas Lihula Lilltikandi Seltsi liige Larissa Mandel, kes tänas tunnustuse eest ning tõi välja, et tänavu aasta kõige suuremaks saavutuseks peab ta hoopiski Lihula lilltikandi kandmist vaimse kultuuripärandi registrisse. "See oli suur meeskonnatöö. Lisaks sellele, et oleme tutvustanud kohaliku pärandit suurele hulgale inimestele, on see nüüdseks jäädvustatud ka tulevastele põlvedele," tunnustas Larissa kõiki, kes oma panuse andsid.

Fotod: Liivi Ollino

Läänemaa aastate õpetaja on Viive Õismaa

4. oktoobril Altmõisas toimunud õpetajate tänuüritusel anti välja üheksa Läänemaa hariduselu laureaaditiitlit, millest aastate õpetaja kategoorias pälvis tunnustuse Lihula lasteaias töötanud Viive Õismaa.

"Viive Õismaa oli pikaajaline lasteaiaõpetaja, kelle pühendumus on igati tunnustamist väärt," sõnas Lihula lasteaia direktor Anne Ööpik.
Tunnustati ka sel õppeaastal maakonna koolides tööd alustanud noori, kelle seas on Lihula Gümnaasiumi töö- ja tehnoloogiaõpetaja Kaarel Padu.

Foto: Arvo Tarmula

Matsalu Loodusfilmide Festivali tunnustati Lääne-Eesti turismikonverentsil

Pärnus toimunud Lääne-Eesti turismikonverentsil kuulutati 16. novembri õhtul välja Lääne-Eesti aasta turismitegu ja parim turismiarendaja, tiitlid said vastavalt Haapsalu Tšaikovski festival ning Saaremaa Rally MTÜ. Turismiarendaja finalistide hulka pääses ka Matsalu Loodusfilmide Festival, mis saavutas auväärse teise koha.

MAFF – 15 aastat, 1500 filmi ja 100 000 külastust
Tänavu juba 15. korda toimunud rahvusvaheline Matsalu Loodusfilmide Festival on silma paistnud pikaajalise ja järjepideva arenguga. Esimene festival toimus Lihulas 2003. aastal ja 15 aasta jooksul on festivali külastanud üle 100 000 huvilise.

Lisaks on festival kaasa aidanud Lääne-Eesti kui turismiregiooni tuntusele ning on kaasanud oma tegemistesse nii kooliõpilasi, fotograafe, ehtekunstnikke kui mitmeid teisi vabatahtlikke.

Esimene Matsalu Loodusfilmide Festival toimus Lihulas 2.–5. oktoobril 2003. Üritus sai nime naabruses asuva Matsalu rahvuspargi järgi, mis on ühtlasi Euroopa üks suuremaid linnukaitsealasid. Festivali asutajateks olid Lihula vald, Matsalu rahvuspark ja Eestimaa Looduse Fond koos filmitegijatega. Nüüdseks on festival kasvanud viis päeva kestvaks rahvusvaheliseks ürituseks, mis ulatub Lihulast välja nii Haapsalusse kui ka pealinna – alates 2014. aastast saab valikut festivalifilmidest näha ka Tallinnas. Käesoleval aastal näidati filme muuhulgas Pürksi kultuurimajas.

15 aasta jooksul on filmifestivalil linastunud kokku u 1500 filmi Lihulas, Haapsalus, Pürksis, Saunjas ja mitmes teises väikeses kohas Läänemaal ning lisaks Tartus ja Tallinnas. Festivali peakorraldaja Silvia Lotmani sõnul on tänaseks neile saadetud filme pea kõikidest riikidest maailmas, mis tähendab, et igal maal on keegi, kes on kuulnud Matsalu nime ning otsustanud siia oma filmi saata. Teoseid on tulnud lisaks Eestile ka Saksamaalt, USA-st, Austraaliast, Uus-Meremaalt, Jaapanist, Portugalist, Ungarist jne.

Tänavu linastus 100 filmi, mida nautis kokku u 7000 filmihuvilist. 15 aasta jooksul on külastusi olnud suisa 100 000.

Käesoleval aastal sai Matsalu Loodusfilmide Festival Euroopa festivali kvaliteedimärgi EFFE.
Meediakajastusi on Eesti meedias igal aastal olnud 25–30, sh *online*- ja paberväljaannete artiklid, raadio- ja teleintervjuud pea kõigile peavoolu- ja kohaliku meedia kanalitele.
Lisaks filmitegijatele on festival kogunud populaarsust fotograafide ja ehtekunstnike seas, kelle näitused ja töötoad on avatud kogu festivali vältel. Ka need on turistide seas ülipopulaarsed.

Korraldusmeeskonnal on hea koostöö Lihula Gümnaasiumiga, kust igal aastal tuleb festivalile appi kümneid kooliõpilasi – kes pileteid ja passe müüma, kes pildistama ning kajastama.

Festivali tuntus on levinud üle maailma ning mõistagi on kõik lähedalasuvad hotellid ja külalistemajad sellel ajal ülipopulaarsed ning kohati ka väljamüüdud. Festivali ajal tuleb meie piirkonda palju ornitoloogе, kes külastavad Matsalu rahvusparki mõlemal pool Matsalu lahte ning tutvuvad siinse kauni looduse ja rändlindudega.

Foto: Liivi Ollino

Foto: Ragner Sildre

Kaja Lotmani käsikiri sai lasteraamatu konkursi parima teemaraamatu eripreemia

Teisipäeval, 7. novembril autasustati Eesti Lastekirjanduse Keskuses lasteraamatukonkursi "Põlvepikuraamat" võitjaid, kus parima teemaraamatu eripreemia pälvis Kaja Lotmani kirjutatud ning kunstnik Marju Tammiku illustreeritud käsikiri.

Võistlusele oodati käsikirju, mis sobiksid lastele, kes alles alustavad raamatute lugemisega: sellest ka konkursi nimi "Põlvepikuraamat".

"Võistlusel osalemise idee tuli kunstnik Marju Tammikult, kes suviti elab Keemu külas. Nimelt kirjutasin ühel suvehommikul Matsalu Naisseltsi listi väikese teksti, kus kirjeldasin, mida ma enne silmade avamist lahtisest aknast kuulsin – erinevaid hommikuhääli," selgitas käsikirja "Hommikukontsert Matsalu linnuriigis" autor Kaja Lotman, kelle sõnul inspireeris nimetatud kirjatükk Marjut niivõrd, et ta soovis teksti illustreerida.

"Marju joonistas väga vahvad pildid, aga pidime veel kõvasti vaeva nägema, et tekst sobiks mudilastele lugemiseks," nentis Kaja ning lisas, et tulevase raamatu tekst on otse Matsalu küla loodusest tulnud.

Kuuendat korda toimunud konkursi korraldajateks on kirjastus Päike ja Pilv, Kultuuriministeerium ning Eesti Lastekirjanduse Keskus.

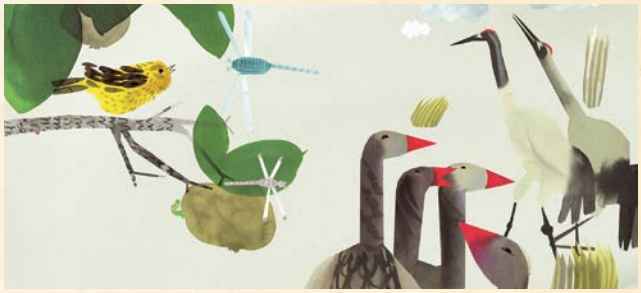

Illustratsioonid: Marju Tammik

Lääne päästekeskuse parimad vabatahtlikud tegutsevad Lääneranna vallas

Kristi Kais
Lääne päästekeskuse kommunikatsioonijuht

Igal aastal kuulutab Lääne päästekeskus välja parimad vabatahtlikud päästjad. Juba kümnendat korda anti välja tiitlid Tulija ja Tegija – mõlemad läksid tänavu Lääneranna valda.

TULIJA 2017 – Koonga Vabatahtlike Päästeselts
Päästeamet on aastaid näinud selles kogukonnas võimalikku vabatahtlikku päästekomandot, siiani üsna tulutult. Nüüd, 2017. aasta suvel võtsid kohalikud elanikud asja siiski käsile ja käivitasid edukalt abikauges piirkonnas vabatahtliku päästekomando tegevuse. Koonga Vabatahtlike Päästeseltsi liikmed on aktiivselt osalenud Päästeameti korraldatud koolitustel ning on üles näidanud initsiatiivi tegeleda kogukonnas ennetustööga.

Foto: Lauri Lindoja

TEGIJA 2017 – Hanila Tuletõrje Selts
Eesti keele seletav sõnaraamat annab sõnale "tegija" vahva seletuse – mingil alal tulemuslikult tegutsev, edukas isik, oma ala meister. Hanila Tuletõrje Seltsi kohta ei saagi muud moodi öelda, kui et just nemad ongi oma ala meistrid! Seltsi liikmed tegutsevad ainult selle nimel, et nad oleksid alati valmis oma kogukonna inimestele appi tõttama – kas siis päästesündmustele või ennetustööle.
Veel iseloomustab neid vabatahtlikke tugev tahe seltsi valmisolekut arendada ja parandada. Ikka ja jälle tuleb neilt mõni küsimus, kuidas varustust uuendada, koolitustel või infopäevadel osaleda.
Seltsi eestvedajad on laia silmiringi ja laialdaste päästeteadmistega. Hanila Tuletõrje Seltsi liikmed esindavad Päästeameti põhiväärtusi igati – nad on ausad, julged ja usaldusväärsed.

Lääne päästekeskuse haldusalas tegutseb 45 vabatahtlikku päästekomandot, kokku on neis liikmeid 584.

Oktoobris alustas tegevust Massu Ratsaspordikool

2012. aastast tegutsenud Massu Ratsaklubi alustas kuuendat tegevusaastat veidi teisiti, avades 1. oktoobrist ratsaspordikooli. Ratsutamise õppekavaga huvikoole on nüüdsest Eestis 10, millest üks asub tulevases Lääneranna vallas.

Massu Ratsaklubi ühendab perekond Reinmaa ja Ann Meriste-White'i ühiseid jõupingutusi, et pakkuda ümbruskonna lastele ja täiskasvanutele võimalust ratsutamisega tegeleda. Seda on nad järjepidevalt teinud nüüdseks juba 5 aastat.

"Kuuendat tegevusaastat alustasime veidi teisiti, muutes treeningute toimumise korrapärasemaks ning lisades teoreetilise õppe ja üldfüüsilise ettevalmistuse," selgitas Massu Ratsakooli juhataja Kristi-Carolina Reinmaa.

Huvikooli loomise mõte tiksus Kristi-Carolina sõnul tema peas juba paar aastat: "Nüüd oli õige aeg unistus täide viia. Olime jõudnud oma tegemistega sellesse hetke, kui peaks astuma sammukese edasi, seda enam, et kõik eeldused olid täidetud: treenerid, õpilased, hobused ja ratsakompleks oli omast käest võtta." Nii asutatigi Massu Ratsaspordikool, mis sai Haridus- ja Teadusministeeriumilt koolitusloa käesoleva aasta mais.

Õppekavas teooria ja üldfüüsiline ettevalmistus

Tänu huvikooli loomisele muutub paremaks nii mõndagi:

- lapsed õpivad ratsutamist õppekava alusel, kus on nii praktilised kui ka teoreetilised ratsutamistunnid. Lisaks on üldfüüsiline ettevalmistus, kus tegeletakse ka muude sportlike tegevustega (nt veekeskuste ja seiklusparkide külastamine, ratsalaagrid jpm)
- lapsevanem saab tulumaksutagastust makstud õppetasult
- laps saab kooli lõpetades tunnistuse
- laps saab liikuda osaliselt tasuta transpordiga kodu ja trenni vahet

Tallliboksid

Tasuta transport

Massu Ratsaspordikooliga on sel sügisel liitunud juba mitu uut õpilast. "Oleme loonud transpordigraafiku, et lapsed saaksid lihtsamalt Massu ja kodu vahet liigelda," selgitas Kristi-Carolina ning lisas, et transport on tasuta.

Uus tall

Lisaks huvikooli algatamisele sai suve jooksul LEADER-toetuse toel renoveeritud uus tall, mis lahendas Massu mõisa tall-tõllakuuris tekkinud ruumikitsikuse.
Uues tallis on lastele mõeldud suured ja avarad soojad ruumid, samuti said hobused palju ruumikamatesse ja mugavamatesse oludesse. Uue talli suur pluss on ka asukoht, mis on nüüd ratsakompeksis sees, maneeži ja ratsaplatside vahetus läheduses.
"Uuest tallist trenni minna on hoopis teine tunne," rääkis Kristi-Carolina. "Seda on laste ja treenerite rõõmsatest nägudest selgelt näha. Me kõik oleme selle soojust ja mugavust pakkuva hoone üle väga rõõmsad."

Fotod: Kristi-Carolina Reinmaa

Puhkeruum

Sadularuum

Söödaruum

Kes juhib Lääneranna valda?

15. oktoobril lõppesid kohalike omavalitsuste valimised. Hanila, Koonga, Lihula ja Varbla valla ühinemisel moodustuvas Lääneranna vallas võitis valimised samanimeline valimisliit, kelle eest hääletas 63,9% valijatest. Lääneranna Valimisliit sai 21-liikmelises volikogus 14, Nelja Valla Ühisjõud viis ja Eesti Konservatiivne Rahvaerakond kaks mandaati.

Lääneranna Vallavolikogu koosseis:

- Arno Peksar – vallavolikogu esimees
- Vallo Kappak – vallavolikogu aseesimees
- Ain Saare
- Andres Hirvela
- Andri Annerviek
- Eva Kääramees
- Heino Sabiin
- Janar Sõber
- Jüri Mõniste
- Jüri Rummel
- Kristi-Carolina Reinmaa
- Külli Raudsik
- Maidu Leever
- Mairo Kanter
- Mardo Leiumaa
- Margit Merila
- Meelis Malk
- Pille Kaisel
- Rait Maruste
- Signe Tetsmann
- Stanislav Nemerzitski

Lääneranna vallas on moodustatud kuus komisjoni:

Eelarve- ja majanduskomisjon
Tegevusvaldkond: valla eelarvestrateegia ja vallaeelarve, ettevõtluse arengu küsimused, ehitus, planeerimine, maksud, koormised, valla majandusvaldkond, sh elamu-, kalmistu- ja kommunaalmajandus, teed, transport ja side, valla arengukava ja teised regionaalsed ja valdkondlikud arengukavad, ühinemislepingu täitmise järelevalve, valla arengu kavandamist ja valla rahandust (finantsjuhtimist) puudutavad õigusaktid, rahaliste kohustuste võtmine, valla põhimäärus ning teised kohaliku omavalitsuse sisemist töökorraldust puudutavad küsimused, valla osalus juriidilistes isikutes, koostöö teiste KOV üksuste ja riigiasutustega.

Koosseis:
Margit Merila – komisjoni esimees
Signe Tetsmann – komisjoni aseesimees
Vallo Kappak – komisjoni liige
Heino Sabiin – komisjoni liige
Maidu Leever – komisjoni liige
Margus Källe – komisjoni liige
Eda Männilaan – komisjoni liige

Kultuurikomisjon
Tegevusvaldkond: valla kultuuritegevus, sh kultuuri- ja rahvamajad, raamatukogud, muuseum, spordiasutused ja -hooned, ülevallalise ja piirkondliku kultuuri ja spordi arengu ja tegevuse kavandamine, ülevallalised ja piirkondlikud kultuuri- ja spordiüritused, koostöö vallas tegutsevate erialaste mittetulundusühenduste ja kogudustega.

Koosseis:
Jüri Mõniste – komisjoni esimees
Meelis Malk – komisjoni aseesimees
Tiina Lobja – komisjoni liige
Mairo Kanter – komisjoni liige
Margit Merila – komisjoni liige
Jaanus Välimäe – komisjoni liige
Jüri Rummel – komisjoni liige

Maaelukomisjon
Tegevusvaldkond: maakorraldus, keskkonnakaitse, heakord, õiguskord, loomade ja lindude pidamine, mittetulundussektor, külaelu, jäätmemajandus, turvalisus.

Koosseis:
Mardo Leiumaa – komisjoni esimees
Külli Raudsik – komisjoni aseesimees
Andri Annerviek – komisjoni liige
Vallo Kappak – komisjoni liige
Heino Sabiin – komisjoni liige
Aimar Roomets – komisjoni liige
Tauno Tähe – komisjoni liige

Sotsiaalkomisjon
Tegevusvaldkond: valla sotsiaalhoolekandepoliitika kujundamine, sotsiaalteenuste arenduse kavandamine, rahvatervise arendustegevuse kavandamine, lastekaitse, puuetega inimeste, eakate ja perede hoolekanne, sotsiaaltransport, turvalisus, hooldekodud ja muud sotsiaalasutused.

Koosseis:
Ain Saare – komisjoni esimees
Külli Raudsik – komisjoni aseesimees
Eve Lindoja – komisjoni liige
Ireen Kangro – komisjoni liige
Eva Kääramees – komisjoni liige
Sivar Tõnisson – komisjoni liige
Saima Soobard – komisjoni liige
Maie Ausmeel – komisjoni liige
Kaidi Antsi – komisjoni liige

Haridus- ja noorsootöökomisjon
Tegevusvaldkond: alus-, üld- ja huviharidus, noorsootöö ja huvitegevus, hariduse kvaliteet, täiskasvanute koolitus, elukestev õpe, haridusuuendus, koostöö hariduspartnerite vahel, valla koolivõrk, hariduslikud tugiteenused, noortekeskused ja -volikogu.

Koosseis:
Janar Sõber – komisjoni esimees
Andres Hirvela – komisjoni aseesimees
Raul Oberschneider – komisjoni liige
Rait Maruste – komisjoni liige
Kristi-Carolina Reinmaa – komisjoni liige
Anneli Pikkmets – komisjoni liige
Stanislav Nemerzitski – komisjoni liige
Pille Saatmäe – komisjoni liige
Pille Kaisel – komisjoni liige

Revisjonikomisjon
Tegevusvaldkond: komisjoni tegevuse alused on sätestatud kohaliku omavalitsuse korralduse seaduse §-s 48. Revisjonikomisjoni kontrollitöö aluseks on volikogu antud ülesanded ja volikogu kinnitatud komisjonitööplaan.

Koosseis:
Rait Maruste – komisjoni esimees
Meelis Malk – komisjoni aseesimees
Jaak Kastepõld – komisjoni liige*

*Arvatakse välja seoses avaldusega volikogu liikme kohalt tagasiastumiseks ning volituste ennetähtaegseks lõpetamiseks. Uus liige valitakse 14. detsembril toimuval Lääneranna Vallavolikogu istungil.

Lääneranna Vallavalitsuse koosseis

Lääneranna Vallavalitsus on viieliikmeline. Hetkel on kinnitatud neli liiget, kelleks on **vallavanem Mikk Pikkmets, Lihula Kultuurikeskuse direktor Tiina Lobja,** endise Lihula valla abivallavanem **Margus Källe** ja endise Hanila valla abivallavanem **Martin Tee**. Viies liige on veel valimata, sest selleks saab uue struktuuri järgi hariduse-, kultuuri- ja sotsiaalvaldkonna abivallavanem, kelle leidmiseks kuulutatakse välja konkurss.

Lääneranna valla noorsoopolitseinikuks saab Karmen Raud

Peagi hakkan koos piirkonnapolitseinik Reelika Paomehega täitma Lääneranna valla noorsoopolitseiniku ülesandeid. Piirkonna võtame üle 2018. aasta jaanuaris, kuid ettevalmistused Lääneranna teenindamiseks juba käivad.

Politseiametniku ametisse asusin 2007. aasta juulis, mil Sisekaitseakadeemia Paikuse Politseikolledžist lõputunnistuse saamine oli käegakatsutavas kauguses – eksamid olid tehtud, ees veel lõpuaktus. Õppetöö käigus läbisin praktikad elukoha lähedal Tallinna kesklinnas, kuid elutee oli mind tungivalt Pärnusse suunamas. Pidin hakkama kiiresti Pärnut selgeks õppima, mistõttu alustasin tööd Pärnu politseijaoskonna patrullis. Umbes poole aasta pärast vabanes koht Pärnu linna konstaablite ridades ning järgnenud viis ja pool aastat tegelesin linnakodanike murede lahendamisega. Seejärel toimetasin kolm aastat pisiperega kodusel rindel ning tööle naastes oli taas võimalus vahetada tööliini. Nüüdseks olen töötanud veidi rohkem kui aasta noorsoopolitseinikuna Audru, Tõstamaa, Kihnu, Varbla ja Koonga vallas.

Olen juba uue haldusala piire kompamas käinud. Varblasse ja Koongasse olen oma nina töö käigus torganud, Lihula ja Hanila koolid-lasteaiad on plaanis põhjalikumalt üle vaadata tuleva aasta jaanuaris. Koolidele, lasteaedadele ja miks mitte ka noortekeskustele või -tubadele soovin öelda, et noorsoopolitseiniku ülesanne ei ole õppeasutustes üksnes korda loomas käia, vaid ka piirkonnas ennetustegevusi läbi viia. See tähendab, et kui noortega on plaanis midagi põnevat ette võtta, kus ka korrakaitsjad oma osa saaksid etendada, siis andke julgelt teada – kõik on planeerimise küsimus.

Aasta noorsoopolitseinikuna on mööda lennanud ülehelikiirusel ning olen omandanud uusi teadmisi, teinud erinevaid tegevusi ja tutvunud uute inimestega. Tunnen, et mind on soojalt vastu võetud ja olen selle üle väga tänulik, sest nii saan teha tööd põhjalikult ja läbimõeldult. Eks iga uue inimese tööharjumuste ja põhimõtete vastuvõtmisega läheb veidi aega – eriti nüüd, kus maakonna- ja valdade piirid veidi muutunud on –, kuid loodan, et see aeg ei ole pikk.

Karmen Raud
Lääneranna valla
noorsoopolitseinik
Tel 5197 8841

Politsei- ja Piirivalveamet

Foto: Kristina Kukk

Lääneranna valla piirkonna-politseinikuks saab Reelika Paomees

Sügis 2017 on väljakutsete aeg. Mitte ainult valdadele ja ID-kaartidele, vaid ka politseile. Nimelt on laiendatud piirkonnapolitseinike ridu ning mul õnnestus edukalt kandideerida uue Lääneranna valla piirkonnapolitseiniku ametikohale. Alates uuest aastast hakkan Lääneranna valda teenindama koos noorsoopolitseinik Karmen Rauaga.

Olen töötanud politseinikuna 2006. aastast, mil värskelt Paikuse Politseikooli lõpetanuna asusin kodulinna Valka konstaablina tööle. Poolteist aastat ametis, siis mõned aastad lastega kodus, siis veel üle kahe aasta konstaablina ning viimased kolm aastat patrullpolitseinikuna Lõuna Prefektuuri Kagu politseijaoskonnas. Kuna konstaabli ja piirkonnapolitseiniku vahele võib sisuliselt võrdusmärgi tõmmata, siis olen nüüd laienenud Pärnumaal tagasi seal, kust kunagi alustasin. Tunnistan, et ühinenud valdadest olen varasemalt käinud vaid Koongas, kuid siiski on mul piirkonnaga oma seos olemas. Nimelt töötas mu vanaema aastakümneid tagasi siinkandis kolhoosi zootehnikuna, kuni Häädemeeste kanti maja soetas ja tänini teises Pärnumaa otsas elab.

Praeguseks olen mõne ametisoldud nädalaga tutvunud kogu piirkonnaga. Mind on juhendanud ja suunanud praegune piirkonnapolitseinik Harli Hansen, kes uuest aastast jätkab Audru ja Tõstamaa osavalla ning Kihnu valla teenindamist. Veel olen külastanud Läänerannaks ühinenud valdade vallamaju ning tõden, et suurel hajaasustatud alal töötamine saab olema üks omaette väljakutse ka minule. Valla inimestelt ootan avatust ja koostööd, omalt poolt pakun kohuse- ja vastutustundlikku lähenemist ning loodan, et ühiselt kogukonna huvides tegutsedes saame piirkonnas kõik probleemid lahendatud. Elukoht Pärnus ei ole distantsi mõttes kindlasti takistuseks.
Kui veel endast rääkida, siis vabal ajal olen kas perega (elukaaslane ja kaks last) või võib mind leida spordiradadelt, olgu see siis võrkpalliplats, jooksuring, *squash*'ipuur, ujula, *discgolf*'i rada või *bowling*'usaal.

Meeldivate kohtumisteni!

Reelika Paomees
Lääneranna valla piirkonnapolitseinik
Tel 5197 0445

Piirkonnapolitseiniku esialgsed vastuvõtuajad on järgmised:

Koonga vallamaja: kuu II reede
kell 09.00–10.00

Varbla vallamaja: kuu I, III ja IV reede
kell 09.00–10.00

Hanila Vallavalitsus: kuu II esmaspäev
kell 11.00– 12.00

Lihula Vallavalitsus: kuu II ja IV esmaspäev
kell 09.30–10.30

Läänemaa rahvarõivaraamatu koostamine

MTÜ Keskaegne Lihula koostöös Kodukant Läänemaa, ERM-i ja teiste väikemuuseumidega on alustanud Läänemaa rahvarõivaraamatu koostamist.

Üks peatükk raamatus hakkab kandma pealkirja „Vanad kirstud ja aidad peidavad". Selles osas on kõigil läänlastel võimalus kaasa lüüa ja anda teada kodus olevatest rahvarõiva esemetest, seeliku või särgiriide katketest jmt.

Eriti oodatud on info rõivaste kohta, mille valmimis- ja kandmisaeg oli 19. sajandi lõpust kuni 20. sajandil Teise maailmasõjani Mihkli, Varbla, Hanila, Karuse, Lihula ja Kirbla kihelkonnas.

Projektis lööb kaasa hulk vabatahtlikke, kes aitavad teie eseme pildistada ja sinna juurde kuuluvad lood üles kirjutada.

Infot ootavad:
Larissa Mandel – larissa.mandel@gmail.com
Maarja Jõevee – maarja.joevee@gmail.com
Jüri Mõniste – jyri@virtsu.ee
Merike Pikkmets – merike.pikkmets@gmail.com
Urve Selberg – urveselberg@gmail.com
Liivi Vainu – hanilamuuseum@gmail.com
Marje Loide – marjeloide@yahoo.com ja kohalikud raamatukogud.

Teeme üheskoos ilusa ja sisuka raamatu!
Larissa Mandel
Telefon 5397 7603

Hoitud ja leitud seelik ning seelikukanga tükk Kirbla kihelkonnast 20. saj. algusest
Fotod: Larissa Mandel

Advendi ja jõulutervitus Lääne praostkonnalt

Leevi Reinaru
EELK Lääne praost

Advendiaeg on ootuse aeg. Läänemaal elame uues olukorras, valisime vallajuhid. Vaatame tulevikku erinevate ootustega. Ootus, mida oskame ette arvata, ei pane muretsema. Kui me aga ei tea, mida oodata, siis ei pruugi ootus olla muretu.

Uus olukord Eesti regionaalses jaotuses on muutnud Läänemaal suhtlusvõrgustiku teistsuguseks, kui olime siiani harjunud. EELK Lääne praostkonnas aga jätkame oma tööd traditsioonilistes piirides ning meie kogudused jagunevad erinevate valdade vahel. Kui küsida, millised on koguduste ootused koostööks uutes valdades, siis ootame, et senine koostöö jätkub. Ka uutel valla- ja linnavalitsustel on omad ootused kogudustele. Selleks, et meie ootused leiaksid positiivseid arenguid, peame kokku saama ja rääkima. Siis teame, mida võib oodata ja mida pole oodata.

Advendiaeg ja jõuluootused seostuvad Pühakirja ennustustega. Nende ennustuste täitumisest sündisid jõulupühad.

Ootame pühi erinevatel põhjustel. Ootame Jeesuse sünnipäeva, ootame pereliikmetega kohtumist, ootame jõulukingitusi, ootame rõõmsaid pühi ja õnnelikke hetki. Ootame valgeid jõule külas, linnas, kirikus ja kodus. Advendiootuse aeg võiks olla ka väga isiklik, küsides endalt, mida mina ootan tulevikult, oma isiklikus elus, oma lähedaselt inimeselt, oma töös jne. Kui oskame sõnastada ootused teise inimese ja enda suhtes, siis saame suhtevõrgustikku hoida ja kui vaja, ka parandada. Alati on vaja mõelda sellele, et ka teistel on minu suhtes ootusi ja lootusi. Peaksime küsima, mida ootame Jumalalt ja mida Jumal võiks oodata meilt?

Ootused on seotud lootustega. Me loodame, et meie ootused täituvad.

Mina loodan, et teie ootused täituksid eelolevatel jõulupühadel ja meil kõigil oleks toredad, kaunid pühad ning õnnistatud uus aasta!

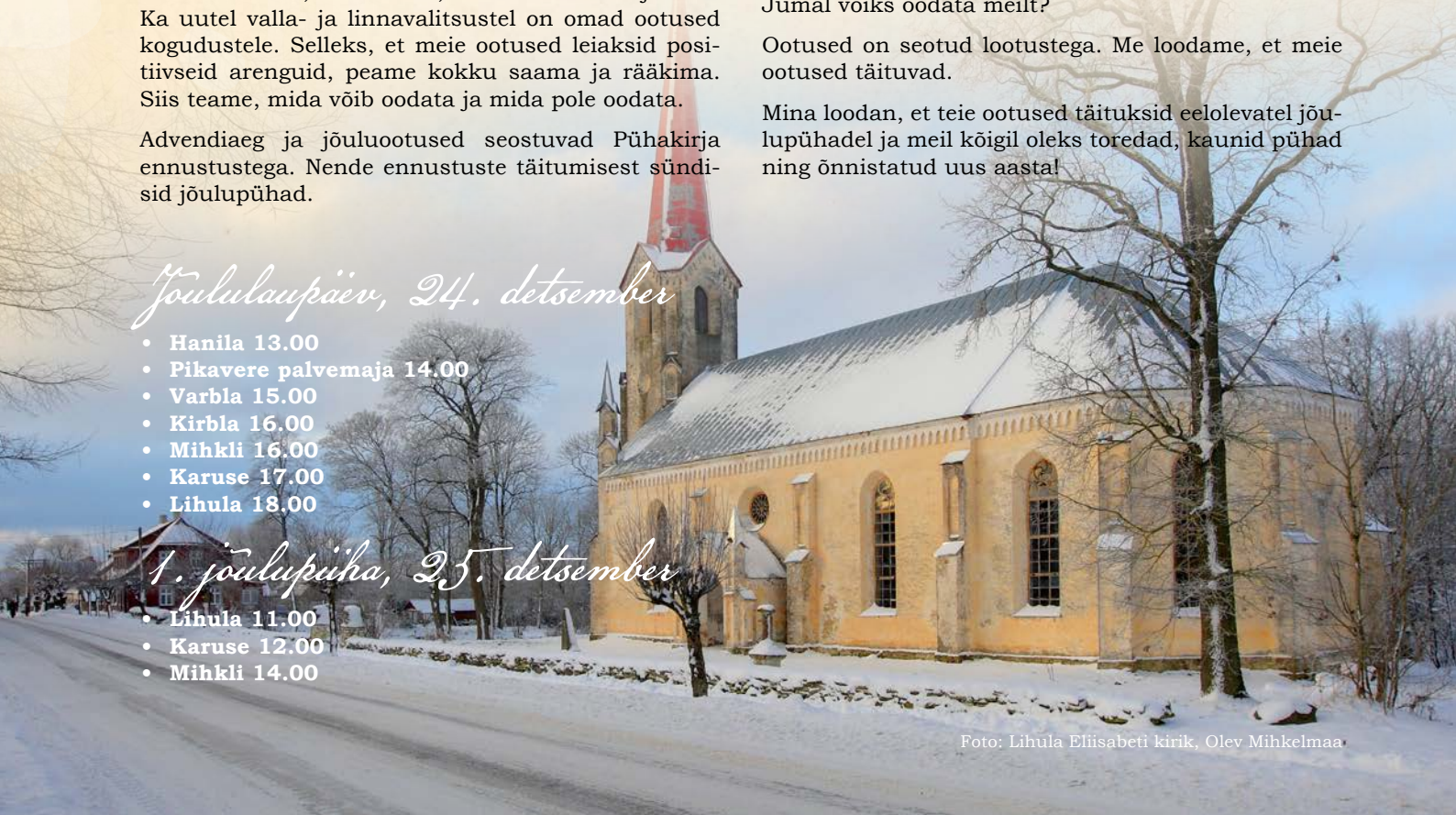

Jõululaupäev, 24. detsember

- **Hanila 13.00**
- **Pikavere palvemaja 14.00**
- **Varbla 15.00**
- **Kirbla 16.00**
- **Mihkli 16.00**
- **Karuse 17.00**
- **Lihula 18.00**

1. jõulupüha, 25. detsember

- **Lihula 11.00**
- **Karuse 12.00**
- **Mihkli 14.00**

Foto: Lihula Eliisabeti kirik, Olev Mihkelmaa

Virtsu kooli matemaatikaõpetajat tunnustati medaliga

5. detsembril täitus 125 aastat prof Gerhard Rägo sünnist. Seoses sellega toimus laupäeval Tartu Ülikooli senati saalis prof G. Rägo nimeliste mälestusmedalite üleandmine. Käesoleval aastal sai nimetatud medali ka Virtsu Kooli matemaatikaõpetaja Siivi Jõgi.

"Tunnustus oli minu jaoks ootamatu," ütles Siivi Jõgi. "Medali saamisest ei osanud ma isegi unistada ning olen siiani üllatunud. Minule kui väikese põhikooli õpetajale, on see väga suur tunnustus. Aitäh Eesti Matemaatika Seltsile, kes minu tööd märganud on!"

Siivi Jõgi on Virtsu kooli matemaatika- ja keemiaõpetaja, kes on antud ametit pidanud juba 23 aastat. 2014. aastal tunnustas Hanila vallavolikogu teda Maasoola tiitliga ning aasta varem valiti Siivi Läänemaa aasta õpetajaks.

Vastsete laureaatidega kokku on prof G. Rägo nimeline medal antud 168 isikule või kollektiivile silmapaistvate teenete eest õpetaja- või õppejõutöös, õppe- ja metoodilise kirjanduse, programmide, õppetehnika jms väljatöötamise ning tõhusa kaasabi osutamise eest matemaatika õpetamise täiustamisel Eesti koolides.

Fotod: Raili Vilt

President tunnustas Lihulas aasta vabatahtlikke

Foto: Arno Mikkor

10. detsembril toimus "Märka vabatahtlikku 2017", mis tõi üle Eesti Lihulasse kokku 150 inimest. Tegemist on Külaliikumine Kodukant korraldatava sündmusega, mille patrooniks on Vabariigi President.

Esitatud oli 114 kandidaati, kelle hulgast pälvis tunnustuse 15 inimest ja ühendust. Tunnustati ka ettevõtteid, kes soodustavad oma töötajate vabatahtlikku tegevust. Kandidaatide seas olid ka Pille Saatmäe, keda esitati aasta vabatahtliku kategooriasse, Lihula valla kohvikutepäev kui vabatahtlike kaasaja ning Lihula Vallavalitsus kui asutus, mis soodustab oma töötajate vabatahtlikku tegevust vabaühendustes.

1,3 miljonit tänu

"Täna Lihulas vabatahtlike aumärke üle andes nägin väikest läbilõiget ilusast ja elusast Eestist. Vabatahtlik töö tuleb alati südamest. Te teete seda tööd mitte selleks, et keegi ütleks, et vinge! Te lihtsalt teate, et teie kandi inimestel on seda väga vaja. Elu meie kodukandis on täpselt selline, milliseks me selle ise kujundame, see 1,3 miljoni inimese tegevuste summa.

Aitäh teile 1,3 miljonit korda!" kirjutas **Kersti Kaljulaid** sotsiaalmeedias selle päeva kokkuvõtteks.

"Tulime Lihulasse, kuna siinne kogukond on hea näide sellest, kuidas omavalitsus, kohalikud ühendused, ettevõtted ja kodanikud saavad üheskoos väga palju ära teha, et Lihulas oleks hea elada," ütles oma kõnes sündmuse peakorraldaja **Eha Paas**, kiites lisaks Lihula vabatahtlikke, kes selle päeva läbiviimisel suureks abiks olid.

Koostöös sündinud

Päev sai teoks koostöös Lihula kohalike tegijatega. Nii aitasid lisaks kultuurimaja töökale kollektiivile päeva õnnestumisele kaasa Trahter Birgit, kes hoolitses toitlustuse eest, Junior Dance Band pakkus saateks kauneid eestikeelseid laule. Sajad vabatahtlikud said meisterdada linnukujulisi helkureid, mis lähevad lähiajal Lihula Noortemajja. Töötubasid valmistas ette endine Lihula mõisa juhataja Maarja Jõevee koos käsitööringi liikmetega.

"Oli suur au ja tõeline privileeg kogu seda, otseses mõttes maailma muutvat, seltskonda siin Lihulas vastu võtta," ütles Kristi Märk, kes koos Ain Saarega päeva juhtis. "Mul on ütlemata hea meel, et korraldajad Eha Paas ja **Anu Viltrop** septembri alguses niisuguse mõtte, et see sündmus tänavu Lihulas korraldada, välja pakkusid. Eks alguses oli väike hirm ka, kuna mullu toimus see sama üritus Estonia talveaias ja aasta enne seda Vihula mõisas, et kas veame välja, kuid väga hästi vedasime," tunnustas Kristi kõiki, kes panustasid ja kaasa aitasid, viidates Urmo Kübara kommentaarile "Täpselt selline, nagu selline asi olla võikski – piisavalt pidulik, aga eelkõige soe ja lihtne ja armas ja tore."

Lisaks tänumedalile jäävad päevakanglaste jaoks seda sündmust meenutama Piia Saaki valmistatud meened, millel kiri: "Lindu tuntakse laulust, inimest tegude järele."

Fotod: Eliise Lepp ja Kevin-Reidar Bachaus

Foto esilehel

Puhtu-Laelatu looduskaitseala tähistab tänavu 60. aastapäeva. Ajalugu aga ulatub veel kaugemasse minevikku – 1939. aastal loodi Virtsu-Puhtu tervisemuda kaitseala. Siinne haruldane ja rikas loodus on pikka aega teadlastele huvi pakkunud.

Foto: Arno Peksar

Vallavalitsuse vastuvõtuajad

Lääneranna Vallavalitsus on avatud E–R 9.00–17.00

Järgmine ajaleht on uute ja huvitavate päevakajaliste teemade ootel. Kui teile on silma jäänud mõni sündmus, mida võiks kajastada, või inimene, kelle tegemistest kirjutada, andke sellest palun teada **ajaleht@laaneranna.ee. Kõige uuemad uudised leiad ka internetist www.lihulateataja.ee**

Lihula Teataja toimetus: Lääneranna Vallavalitsus, Jaama 1, Lihula. **Trükitud** NelliPrint trükikojas. Jaga ja leia infot ka meie valla **Facebook**–leheküljel. **Toimetaja** Kristina Kukk, **keeletoimetaja** Anu Rooseniit (OÜ Keeletoimetus), **küljendus** Ain Saare